

Diploma Supplement

Diese Diploma Supplement-Vorlage wurde von der Europäischen Kommission, dem Europarat und UNESCO/CEPES entwickelt. Das Diploma Supplement soll hinreichende Daten zur Verfügung stellen, die die internationale Transparenz und angemessene akademische und berufliche Anerkennung von Qualifikationen (Urkunden, Zeugnisse, Abschlüsse, Zertifikate, etc.) verbessern. Das Diploma Supplement beschreibt Eigenschaften, Stufe, Zusammenhang, Inhalte sowie Art des Abschlusses des Studiums, das von der in der Originalurkunde bezeichneten Person erfolgreich abgeschlossen wurde. Die Originalurkunde muss diesem Diploma Supplement beigelegt werden. Das Diploma Supplement sollte frei sein von jeglichen Werturteilen, Äquivalenzaussagen oder Empfehlungen zur Anerkennung. Es sollte Angaben in allen acht Abschnitten enthalten. Wenn keine Angaben gemacht werden, sollte dies durch eine Begründung erläutert werden.

1. ANGABEN ZUM INHABER/ZUR INHABERIN DER QUALIFIKATION

1.1 Familienname / 1.2 Vorname

Mustermann, Hans

1.3 Geburtsdatum, Geburtsort, Geburtsland

23.6.1974, Musterhausen

1.4 Matrikelnummer oder Code des/der Studierenden

5257

2. ANGABEN ZUR QUALIFIKATION

2.1 Bezeichnung der Qualifikation (ausgeschrieben, abgekürzt)

Master of Arts (M.A.)

Bezeichnung des Titels (ausgeschrieben, abgekürzt)

entfällt

2.2 Hauptstudienfach oder –fächer für die Qualifikation

Business Consulting

2.3 Name der Einrichtung, die die Qualifikation verliehen hat

Hochschule Harz - Hochschule für angewandte Wissenschaften (FH)

Status (Typ / Trägerschaft)

Fachhochschule in öffentlicher Trägerschaft

2.4 Name der Einrichtung, die den Studiengang durchgeführt hat

Hochschule Harz - Hochschule für angewandte Wissenschaften (FH)

Status (Typ / Trägerschaft)

Fachhochschule in öffentlicher Trägerschaft

2.5 Im Unterricht / in der Prüfung verwendete Sprache(n)

Deutsch und Englisch

3. ANGABEN ZUR EBENE DER QUALIFIKATION

3.1 Ebene der Qualifikation

Dieser Studiengang mit seinem Masterabschluss baut auf einem ersten berufsqualifizierenden Hochschulabschluss auf und ist ein gezielt weiterführender berufs- und forschungsqualifizierender Abschluss.

Der Masterabschluss eröffnet den Zugang zum Höheren Dienst.

3.2 Dauer des Studiums (Regelstudienzeit)

2 Jahre mit 4 Semestern

3.3 Zugangsvoraussetzung(en)

Zulassungsvoraussetzung zum Studiengang Business Consulting (M.A.) ist ein erfolgreich abgeschlossenes Studium in einem wirtschaftswissenschaftlichen Studiengang mindestens mit der Note "gut". Dies schließt explizit die Studiengänge "Wirtschaftspsychologie", "Wirtschaftsinformatik", "Wirtschaftsingenieurwesen" und "Tourismusmanagement" der Hochschule Harz sowie vergleichbare Studiengänge anderer Hochschulen ein.

Es sind ausreichende Kenntnisse der deutschen Sprache nachzuweisen, sofern Deutsch nicht die Muttersprache des Bewerbers ist. Fundierte Kenntnisse der englischen Sprache werden vorausgesetzt.

4. ANGABEN ZUM INHALT UND ZU DEN ERZIELTEN ERGEBNISSEN

4.1 Studienform

Vollzeit, Präsenzstudium

4.2 Anforderungen des Studiengangs/Qualifikationsprofil des Absolventen/der Absolventin

Grundsätzliche Zielsetzung des Studiengangs ist es, Persönlichkeiten auszubilden, die durch das auf Beratungsdienstleistungen zugeschnittene Curriculum in der Lage sind, nach ihrem Studium sowohl als externer Unternehmensberater als auch in unternehmensinternen Beratungspositionen (z.B. Marketing, Organisations- oder Strategieabteilung, Controlling) beratend tätig zu sein. Inhaltlich konzentriert sich der Studiengang vor allem auf das Unternehmensmanagement, während die Beratungsfähigkeiten sich an einem generischen Beratungskonzept (Problemanalyse, Lösungsvorschlag, Entscheidung, Umsetzung, Kontrolle) orientieren. Besonders großer Wert wird darauf gelegt, diejenigen Kompetenzen zu vermitteln und zu trainieren, die ein schnelles Erfassen und Beherrschen komplexer inhaltlicher und/oder psychologischer Sachverhalte ermöglichen.

Durch die Masterprüfung soll festgestellt werden, ob der Student/die Studentin auf der Grundlage weiterführender wissenschaftlicher Erkenntnisse und Methoden die für eine eigenständige Tätigkeit erforderlichen Fähigkeiten und Qualifikationen erworben hat, die interdisziplinären Zusammenhänge des Fachs überblickt und die Fähigkeit erlangt hat, selbstständig wissenschaftlich zu arbeiten sowie fachliche und wissenschaftliche Erkenntnisse auch in fächerübergreifenden Kontexten anzuwenden.

Im Einzelnen hat der Absolvent/ die Absolventin folgende Kompetenzen erworben:

Fachkompetenz:

Der Absolvent/die Absolventin hat ein breites und integriertes Wissen und Verstehen des "State of the Art" der wissenschaftlichen Grundlagen seines/ ihres Lerngebietes nachgewiesen. Er/sie verfügt über ein kritisches Verständnis der wichtigsten Theorien, Prinzipien und Methoden des Studienprogramms Business Consulting und ist in der Lage, sein/ihr Wissen vertikal, horizontal und lateral zu vertiefen.

Methodenkompetenz und instrumentale Kompetenz:

Er/sie kennt und beherrscht das gesamte Spektrum technischer Anwendungen (Tools), die heutzutage in der Realität des Business Consulting erwartet werden (Umgang mit Standardsoftware, statistische Auswertungsprogramme, Umgang mit Inter- und Intranet,

Analyse- und Strukturierungstechniken, Problemanalyse und -bewertung, Kreativitätstechniken etc.). Der Absolvent/die Absolventin kann auf breite Erfahrungen in der Bearbeitung realer Projekte sowohl im praktischen Beratungsgeschäft als auch in der wissenschaftlichen Forschung zurückgreifen. Er/sie kann Problemlösungen und Argumente erarbeiten bzw. weiterentwickeln und an unternehmensspezifische Gegebenheiten anpassen.

Systemische beratungswirtschaftliche Kompetenzen:

Der Absolvent/die Absolventin ist fähig, auf den Beratungssektor und interne Beratungsdienstleistungen bezogene Informationen zu sammeln, zu bewerten und zu interpretieren, daraus wissenschaftlich fundierte Urteile abzuleiten, die gesellschaftliche, wissenschaftliche und ethische Erkenntnisse berücksichtigen sowie selbstständig weiterführende Lernprozesse zu gestalten. Dabei kann er/sie insbesondere organisations- und konsumpsychologische Zusammenhänge erkennen und zielgerichtet einsetzen.

Kommunikative und soziale Kompetenzen:

Der Absolvent/die Absolventin hat die Kompetenz, fachbezogene Positionen und Problemlösungen in deutscher und englischer Sprache zu formulieren, gegenüber Kunden und Fachkollegen argumentativ zu verteidigen sowie Verantwortung in einem Team zu übernehmen. Der Absolvent/die Absolventin verfügt über Moderations-, Team-, oder Präsentationskompetenzen und hat somit auch persönliche berufserfolgskritische Kompetenzen erworben die es erlauben, die soziale Interaktion in der beruflichen Praxis erfolgreich zu gestalten.

Führungskompetenzen:

Die Absolventen sind es gewohnt, eigenständig zu arbeiten, Initiative zu ergreifen und mit anderen zusammenzuarbeiten. Sie kennen Führungs- und Motivationsverhalten sowie Mitarbeiterorientierung nicht nur aus der Theorie. Auf der Basis ihrer Fähigkeit zum Selbst- und Fremdverstehen können sie sicher und sensibel in sozialen Netzwerken agieren, Interaktionspartner für ihre Ziele gewinnen und zur Mitarbeit motivieren.

4.3 Einzelheiten zum Studiengang

Erbrachte Leistungen Courses Taken	Note Grade	Bewertung Performance Appraisal	ECTS-Punkte ECTS-Credits	ECTS-Note ECTS-Grade
Grundlagen des Consultings Basics of Consulting	2,2	gut	5	*
Basics of Consulting Basics of Consulting	1,2	sehr gut	5	*
Marktforschung Market Research	2,5	gut	5	*
Organisationspsychologie Organisational Psychology	3,2	befriedigend	5	*
Markt- und Konsumpsychologie Market and Consumer Psychology	3,4	befriedigend	5	*
Logistikmanagement Logistic Management	3,2	befriedigend	5	*
Controlling Controlling	4	ausreichend	5	*
Beratungsmanagement Consulting Management	1,1	sehr gut	5	*
Strategisches Management Strategic Management	3,3	befriedigend	5	*
KLR und Steuern Cost Accounting and Taxation	1,9	gut	5	*
Investition und Steuern Investment and Taxation	1,6	gut	5	*
Moderation und Kommunikation Presentation and Communication	1	sehr gut	5	*

Wirtschaftsinformatik Business Informatics	1,9	gut	5	*
Kommunikation und Beratungsmanagement Communication and Consulting Management	1,1	sehr gut	5	*
Investition und Buchführung Investment and Accounting	1,5	sehr gut	5	*
Controlling und Marktforschung Controlling and Market Research	3,9	ausreichend	5	*
VWL Economics	2,5	gut	5	*
Beratungsstrategien Consulting Strategies	3,5	befriedigend	5	*
Eventmanagementumfeld Event Management Environment	3,7	ausreichend	5	*
Medien und IT Media and IT	2,5	gut	5	*
Beratungstools Consulting Tools	3,5	befriedigend	5	*
Medienorientiertes Beratungsmanagement Media-oriented Consulting	1,8	gut	5	*
Strategisches Prozessmanagement Strategic Process Management	2,7	befriedigend	5	*
Team- und Projektarbeit	1,3	sehr gut	5	*
!!! (Eintrag: pordnr=36787 sprache='en' fehlt in Tabelle pords) !!!				
Steuern	3,3	befriedigend	5	*
!!! (Eintrag: pordnr=36867 sprache='en' fehlt in Tabelle pords) !!!				
Methoden und Instrumente zur Strategieentwicklung I Strategy Development: Methods and Tools I	2,6	befriedigend	5	*
Methoden und Instrumente zur Strategieentwicklung II Strategy Development: Methods and Tools II	3,2	befriedigend	5	*
Analyse komplexer Systeme Analysis of Complex Systems	3,6	ausreichend	5	*
Entscheidungsmodelle Decision Models	3,3	befriedigend	5	*
Beratungs- und Verhandlungskompetenz Consulting and Negotiation Skills	3,6	ausreichend	5	*
Umsetzung von Entscheidungen Implementing Decisions	1,2	sehr gut	5	*
Handeln in komplexen Situationen Dealing with Complex Situations	1,1	sehr gut	5	*
Forschungsprojekt Research Project	4	ausreichend	10	*
Beratungsprojekt Consultancy Project	1,7	gut	15	*
Masterseminar/Kolloquium Master Seminar/Colloquium	1,2	sehr gut	5	*
Masterarbeit Master Thesis	1,6	gut	25	*

Thema: Hier steht dann der Titel der Bachelor- bzw. Masterarbeit in deutsch

Theme:

Hier steht dann der Titel der Bachelor- bzw. Masterarbeit in englisch, soweit vorhanden

* Wegen geringer Fallzahl nicht berechnet.

4.4 Notensystem und Hinweise zur Vergabe von Noten

Note HS Harz Grade	Prädikat Performance appraisal
1,0 - 1,3	Sehr gut Very good
1,7 - 2,0 - 2,3	Gut Good
2,7 - 3,0 - 3,3	Befriedigend Satisfactory
3,7 - 4,0	Ausreichend Sufficient
5,0	Nicht ausreichend Non-sufficient/Fail

Die Berechnung der ECTS-Note erfolgt für eine Prüfungskohorte von drei zurückliegenden Semestern. Die ECTS-Note wird ab einer Anzahl von 20 Prüfungsereignissen in der Prüfungskohorte ermittelt.

vgl. hierzu Punkt 8.6

4.5 Gesamtnote

2,2 (gut)

ECTS-Note: C

5. ANGABEN ZUM STATUS DER QUALIFIKATION

5.1 Zugang zu weiterführenden Studien

Das Masterstudium bereitet auf die Aufnahme eines möglichen Doktoratsstudiums vor.

5.2 Beruflicher Status

Entfällt

6. WEITERE ANGABEN

6.1 Weitere Angaben

Es wurden zusätzliche Leistungen erbracht.

6.2 Informationsquellen für ergänzende Angaben

**www.hs-harz.de
+49 3943 659 200**

7. ZERTIFIZIERUNG

Dieses Diploma Supplement nimmt Bezug auf folgende Original-Dokumente:

Urkunde über die Verleihung des Grades vom 17.02.2014

Prüfungszeugnis vom 17.02.2014

Transcript of Records vom 17.02.2014

Datum der Zertifizierung: 17.02.2014

Der Vorsitzende des Prüfungsausschusses

Siegel der Hochschule

8. ANGABEN ZUM NATIONALEN HOCHSCHULSYSTEM

Die Informationen über das nationale Hochschulsystem auf den folgenden Seiten geben Auskunft über den Grad der Qualifikation und den Typ der Institution, die sie vergeben hat.

8. INFORMATIONEN ZUM HOCHSCHULSYSTEM IN DEUTSCHLAND¹

8.1 Die unterschiedlichen Hochschulen und ihr institutioneller Status

Die Hochschulausbildung wird in Deutschland von drei Arten von Hochschulen angeboten.²

- *Universitäten*, einschließlich verschiedener spezialisierter Institutionen, bieten das gesamte Spektrum akademischer Disziplinen an. Traditionell liegt der Schwerpunkt an deutschen Universitäten besonders auf der Grundlagenforschung, so dass das fortgeschrittene Studium vor allem theoretisch ausgerichtet und forschungsorientiert ist.

- *Fachhochschulen* konzentrieren ihre Studienangebote auf ingenieurwissenschaftliche und technische Fächer, wirtschaftswissenschaftliche Fächer, Sozialarbeit und Design. Der Auftrag von angewandter Forschung und Entwicklung impliziert einen klaren praxisorientierten Ansatz und eine berufsbezogene Ausrichtung des Studiums, was häufig integrierte und begleitete Praktika in Industrie, Unternehmen oder anderen einschlägigen Einrichtungen einschließt.

- *Kunst- und Musikhochschulen* bieten Studiengänge für künstlerische Tätigkeiten an, in Bildender Kunst, Schauspiel und Musik, in den Bereichen Regie, Produktion und Drehbuch für Theater, Film und andere Medien sowie in den Bereichen Design, Architektur, Medien und Kommunikation.

Hochschulen sind entweder staatliche oder staatlich anerkannte Institutionen. Sowohl in ihrem Handeln einschließlich der Planung von Studiengängen als auch in der Festsetzung und Zuerkennung von Studienabschlüssen unterliegen sie der Hochschulgesetzgebung.

8.2 Studiengänge und -abschlüsse

In allen drei Hochschultypen wurden die Studiengänge traditionell als integrierte „Länge“ (einstufige) Studiengänge angeboten, die entweder zum Diplom oder zum Magister Artium führen oder mit einer Staatsprüfung abschließen.

Im Rahmen des Bologna-Prozesses wird das einstufige Studiensystem sukzessive durch ein zweistufiges ersetzt. Seit 1998 besteht die Möglichkeit, parallel zu oder anstelle von traditionellen Studiengängen gestufte Studiengänge (Bachelor und Master) anzubieten. Dies soll den Studierenden mehr Wahlmöglichkeiten und Flexibilität beim Planen und Verfolgen ihrer Lernziele bieten, sowie Studiengänge international kompatibler machen.

Die Abschlüsse des deutschen Hochschulsystems einschließlich ihrer Zuordnung zu den Qualifikationsstufen sowie die damit einhergehenden Qualifikationsziele und Kompetenzen der Absolventen sind im Qualifikationsrahmen für deutsche Hochschulabschlüsse³ beschrieben.

Einzelheiten s. Abschnitte 8.4.1, 8.4.2 bzw. 8.4.3. Tab. 1 gibt eine zusammenfassende Übersicht.

8.3 Anerkennung/Akkreditierung von Studiengängen und Abschlüssen

Um die Qualität und die Vergleichbarkeit von Qualifikationen sicher zu stellen, müssen sich sowohl die Organisation und Struktur von Studiengängen als auch die grundsätzlichen Anforderungen an Studienabschlüsse an den Prinzipien und Regelungen der Ständigen Konferenz der Kultusminister der Länder (KMK) orientieren.⁴ Seit 1999 existiert ein bundesweites Akkreditierungssystem für Studiengänge unter der Aufsicht des Akkreditierungsrates, nach dem alle neu eingeführten Studiengänge akkreditiert werden. Akkreditierte Studiengänge sind berechtigt, das Qualitätssiegel des Akkreditierungsrates zu führen.⁵

Tab. 1: Institutionen, Studiengänge und Abschlüsse im Deutschen Hochschulsystem

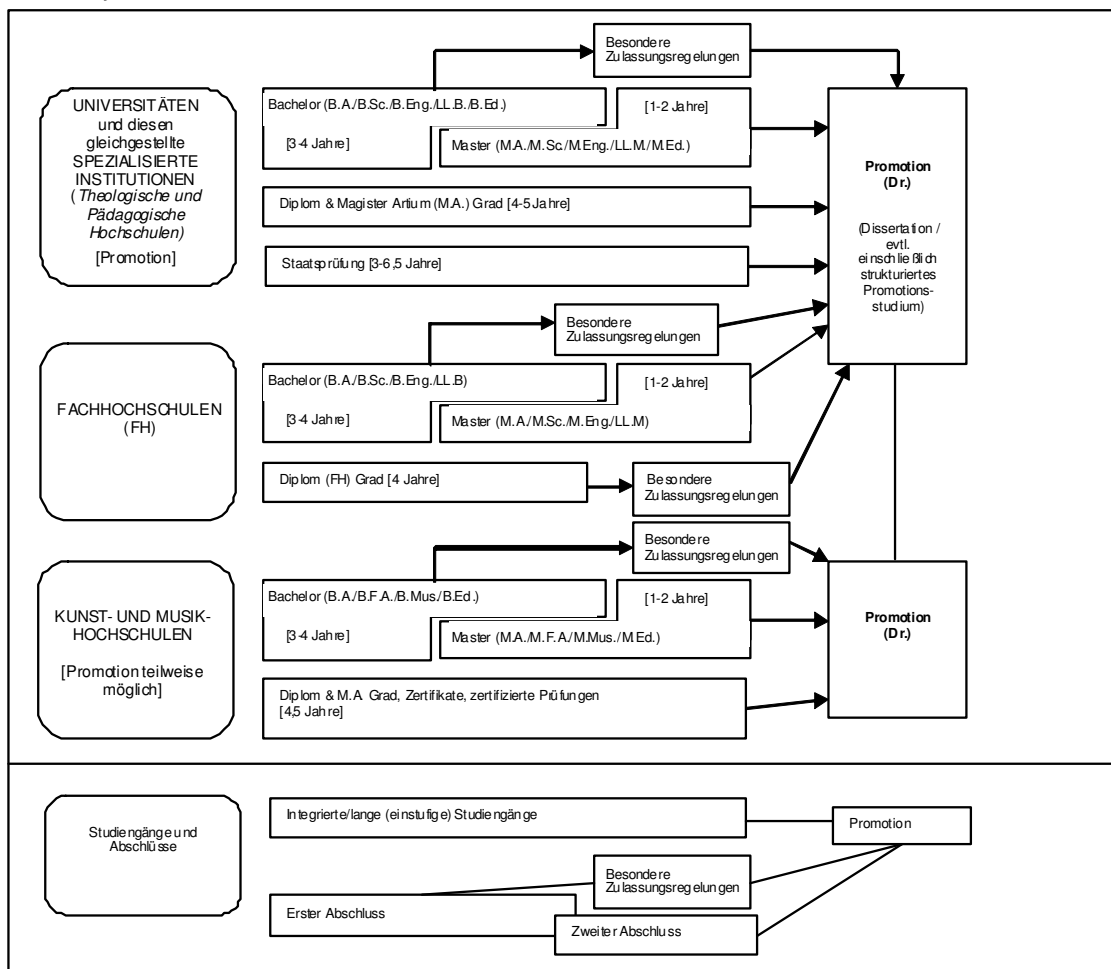

8.2 Organisation und Struktur der Studiengänge

Die folgenden Studiengänge können von allen drei Hochschultypen angeboten werden. Bachelor- und Masterstudiengänge können nacheinander, an unterschiedlichen Hochschulen, an unterschiedlichen Hochschultypen und mit Phasen der Erwerbstätigkeit zwischen der ersten und der zweiten Qualifikationsstufe studiert werden. Bei der Planung werden Module und das Europäische System zur Akkumulation und Transfer von Kreditpunkten (ECTS) verwendet, wobei einem Semester 30 Kreditpunkte entsprechen.

8.4.1 Bachelor

In Bachelorstudiengängen werden wissenschaftliche Grundlagen, Methodenkompetenz und berufsbedingte Qualifikationen vermittelt. Der Bachelorabschluss wird nach 3 bis 4 Jahren vergeben.

Zum Bachelorstudengang gehört eine schriftliche Abschlussarbeit. Studiengänge, die mit dem Bachelor abgeschlossen werden, müssen gemäß dem Gesetz zur Errichtung einer Stiftung zur Akkreditierung von Studiengängen in Deutschland akkreditiert werden.⁶

Studiengänge der ersten Qualifikationsstufe (Bachelor) schließen mit den Graden Bachelor of Arts (B.A.), Bachelor of Science (B.Sc.), Bachelor of Engineering (B.Eng.), Bachelor of Laws (LL.B.), Bachelor of Fine Arts (B.F.A.), Bachelor of Music (B.Mus.) oder Bachelor of Education (B.Ed.) ab.

8.4.2 Master

Der Master ist der zweite Studienabschluss nach weiteren 1 bis 2 Jahren. Masterstudiengänge können nach den Profiltypen „anwendungsorientiert“ und „forschungsorientiert“ differenziert werden. Die Hochschulen legen das Profil fest.

Zum Masterstudengang gehört eine schriftliche Abschlussarbeit. Studiengänge, die mit dem Master abgeschlossen werden, müssen gemäß dem Gesetz zur Errichtung einer Stiftung zur Akkreditierung von Studiengängen in Deutschland akkreditiert werden.⁷

Studiengänge der zweiten Qualifikationsstufe (Master) schließen mit den Graden Master of Arts (M.A.), Master of Science (M.Sc.), Master of Engineering (M.Eng.), Master of Laws (LL.M.), Master of Fine Arts (M.F.A.), Master of Music (M.Mus.) oder Master of Education (M.Ed.) ab. Weiterbildende Masterstudiengänge können andere Bezeichnungen erhalten (z.B. MBA).

8.4.3 Integrierte „lange“ einstufige Studiengänge: Diplom, Magister Artium, Staatsprüfung

Ein integrierter Studiengang ist entweder mono-disziplinär (Diplomabschlüsse und die meisten Staatsprüfungen) oder besteht aus einer Kombination von entweder zwei Hauptfächern oder einem Haupt- und zwei Nebenfächern (Magister Artium). Das Vorstudium (1,5 bis 2 Jahre) dient der breiten Orientierung und dem Grundagenerwerb im jeweiligen Fach. Eine Zwischenprüfung (bzw. Vordiplom) ist Voraussetzung für die Zulassung zum Hauptstudium, d.h. zum fortgeschrittenen Studium und der Spezialisierung. Voraussetzung für den Abschluss sind die Vorlage einer schriftlichen Abschlussarbeit (Dauer bis zu 6 Monaten) und umfangreiche schriftliche und mündliche Abschlussprüfungen. Ähnliche Regelungen gelten für die Staatsprüfung. Die erworbene Qualifikation entspricht dem Master.

- Die Regelstudienzeit an *Universitäten* beträgt bei integrierten Studiengängen 4 bis 5 Jahre (Diplom, Magister Artium) oder 3 bis 6,5 Jahre (Staatsprüfung). Mit dem Diplom werden ingenieur-, natur- und wirtschaftswissenschaftliche Studiengänge abgeschlossen. In den Geisteswissenschaften ist der entsprechende Abschluss in der Regel der Magister Artium (M.A.). In den Sozialwissenschaften variiert die Praxis je nach Tradition der jeweiligen Hochschule. Juristische, medizinische und pharmazeutische Studiengänge schließen mit der Staatsprüfung ab. Dies gilt in einigen Ländern auch für Lehramtsstudiengänge.

Die drei Qualifikationen (Diplom, Magister Artium und Staatsprüfung) sind akademisch gleichwertig. Sie bilden die formale Voraussetzung zur Promotion. Weitere Zulassungsvoraussetzungen können von der Hochschule festgelegt werden, s. Abschnitt 8.5.

- Die Regelstudienzeit an *Fachhochschulen* (FH) beträgt bei integrierten Studiengängen 4 Jahre und schließt mit dem Diplom (FH) ab. Fachhochschulen haben kein Promotionsrecht; qualifizierte Absolventen können sich für die Zulassung zur Promotion an promotionsberechtigten Hochschulen bewerben, s. Abschnitt 8.5.

- Das Studium an *Kunst- und Musikhochschulen* ist in seiner Organisation und Struktur abhängig vom jeweiligen Fachgebiet und der individuellen Zielsetzung. Neben dem Diplom- bzw. Magisterabschluss gibt es bei integrierten Studiengängen Zertifikate und zertifizierte Abschlussprüfungen für spezielle Bereiche und berufliche Zwecke.

8.5 Promotion

Universitäten sowie gleichgestellte Hochschulen und einige Kunst- und Musikhochschulen sind promotionsberechtigt. Formale Voraussetzung für die Zulassung zur Promotion ist ein qualifizierter Masterabschluss (Fachhochschulen und Universitäten), ein Magisterabschluss, ein Diplom, eine Staatsprüfung oder ein äquivalenter ausländischer Abschluss. Besonders qualifizierte Inhaber eines Bachelorgrades oder eines Diplom (FH) können ohne einen weiteren Studienabschluss im Wege eines Eignungsfeststellungsverfahrens zur Promotion zugelassen werden. Die Universitäten bzw. promotionsberechtigten Hochschulen regeln sowohl die Zulassung zur Promotion als auch die Art der Eignungsprüfung. Voraussetzung für die Zulassung ist außerdem, dass das Promotionsprojekt von einem Hochschullehrer als Betreuer angenommen wird.

8.6 Benotungsskala

Die deutsche Benotungsskala umfasst üblicherweise 5 Grade (mit zahlenmäßigen Entsprechungen; es können auch Zwischennoten vergeben werden): „Sehr gut“ (1), „Gut“ (2), „Befriedigend“ (3), „Ausreichend“ (4), „Nicht ausreichend“ (5). Zum Bestehen ist mindestens die Note „Ausreichend“ (4) notwendig. Die Bezeichnung für die Noten kann in Einzelfällen und für den Doktorgrad abweichen. Außerdem verwenden Hochschulen zum Teil eine ECTS-Benotungsskala.

8.7 Hochschulzugang

Die Allgemeine Hochschulreife (Abitur) nach 12 bis 13 Schuljahren ermöglicht den Zugang zu allen Studiengängen. Die Fachgebundene Hochschulreife ermöglicht den Zugang zu bestimmten Fächern. Das Studium an Fachhochschulen ist auch mit der Fachhochschulreife möglich, die in der Regel nach 12 Schuljahren erworben wird. Der Zugang zu Kunst- und Musikhochschulen kann auf der Grundlage von anderen bzw. zusätzlichen Voraussetzungen zum Nachweis einer besonderen Eignung erfolgen.

Die Hochschulen können in bestimmten Fällen zusätzliche spezifische Zulassungsverfahren durchführen.

8.8 Informationsquellen in der Bundesrepublik

- Kultusministerkonferenz (KMK) (Ständige Konferenz der Kultusminister der Länder in der Bundesrepublik Deutschland); Lennéstr. 6, D-53113 Bonn; Fax: +49(0)228/501-229; Tel.: +49(0)228/501-0
- Zentralstelle für ausländisches Bildungswesen (ZaB) als deutsche NARIC; www.kmk.org; E-Mail: zab@kmk.org
- „Dokumentations- und Bildungsinformationsdienst“ als deutscher Partner im EURYDICE-Netz, für Informationen zum Bildungswesen in Deutschland (<http://www.kmk.org/dokumentation/zusammenarbeit-auf-europaeischer-ebene-im-eurydice-informationsnetz.html>); E-Mail: eurydice@kmk.org
- Hochschulrektorenkonferenz (HRK); Ahnrstr. 39, D-53175 Bonn; Fax: +49(0)228/887-110; Tel.: +49(0)228/887-0; www.hrk.de; E-Mail: post@hrk.de
- „Hochschulkompass“ der Hochschulrektorenkonferenz, enthält umfassende Informationen zu Hochschulen, Studiengängen etc. (www.hochschulkompass.de)

¹ Die Information berücksichtigt nur die Aspekte, die direkt das Diploma Supplement betreffen. Informationsstand 01.07.2010.

² Berufsakademien sind keine Hochschulen, es gibt sie nur in einigen Bundesländern. Sie bieten Studiengänge in enger Zusammenarbeit mit privaten Unternehmen an. Studierende erhalten einen offiziellen Abschluss und machen eine Ausbildung im Betrieb. Manche Berufsakademien bieten Bachelorstudiengänge an, deren Abschlüsse einem Bachelorgrad einer Hochschule gleichgestellt werden können, wenn sie von einer deutschen Akkreditierungsagentur akkreditiert sind.

³ Qualifikationsrahmen für deutsche Hochschulabschlüsse (Beschluss der Kultusministerkonferenz vom 21.04.2005).

⁴ Ländergemeinsame Strukturvorgaben für die Akkreditierung von Bachelor- und Masterstudiengängen (Beschluss der Kultusministerkonferenz vom 10.10.2003 i.d.F. vom 04.02.2010).

⁵ „Gesetz zur Errichtung einer Stiftung „Stiftung zur Akkreditierung von Studiengängen in Deutschland“, in Kraft getreten am 26.02.05, GV. NRW. 2005, Nr. 5, S. 45, in Verbindung mit der Vereinbarung der Länder zur „Stiftung „Stiftung zur Akkreditierung von Studiengängen in Deutschland““ (Beschluss der Kultusministerkonferenz vom 16.12.2004).

⁶ Siehe Fußnote Nr. 5.

⁷ Siehe Fußnote Nr. 5.